转移28794人 调出4190套棉被褥

全市未发生重大险情

下一步各有关单位将继续加强巡查监控，排除隐患风险，避免次生灾害

本报讯（记者杜杨楠）受9号台风“利奇马”和冷空气共同影响，截至昨日17时，有13个气象站出现特大暴雨，有149个气象站出现大暴雨，全市平均降雨量为134.3毫米。截至昨日8时，全市23座大中型水库有4座中型水库泄洪，182座小型水库有32座溢洪，其余水库运行状态平稳。截至发稿前，全市未有重大险情报告，灾情正在统计中。

截至昨日19时，我市共转移28794人。同时，市县两级积极调运救灾物资，全市共调出4190套棉被褥、140条被子、3109条毛毯、4艘橡皮艇等多种物资。

昨日9时起，烟大轮渡已正常通航，陆岛运输正常通航（只允许出岛、不允许进岛），港口客运码头已正常运营，其它船只仍在港避风。目前，全市所有2万余艘渔船在港避风，2万余名作业人员全部撤离上岸；173艘施工作业船舶全部回港避风；272艘游艇转移上岸并撤离人员。

12日上午9时，市委召开全市防御台风工作会议，继省防指调度会议后，又就贯彻落实省防指会议精神、做好下步防台工作作出部署，要求负责包保的市级领导要在分包片区坚守岗位。

13日下午，市委召开全市防台防汛工作视频会议，部署下一步防台防汛工作。

12日晚间、13日上午，市政府先后召开会商会议科学研判台风影响，并实时指挥调度全市防台风工作。

根据当前汛情实际，下阶段，我市将持续加强水库防守。对泄洪的中型水库，科学调度，在确保下游防洪安全的前提下，尽快将水位降到汛限水位以下；对已经和将要溢洪的小型水库，迅速采取各种有效措施降低水位，随时抢排险情。同时，持续加强人员转移避险工作。加强对前期转移避险人员和回港避风船只的管理，确保在台风影响结束前不返回危险区域。此外，加强地质灾害防御，持续加强山洪地质灾害隐患排查，及时转移受威胁群众。最后，继续做好防风暴潮准备，特别做好沿海危化品企业、防波堤、护岸、大型广告牌匾、塔吊等重点部位隐患排查和防护工作。

本报讯（记者吉存）8月11日至12日，受今年第9号台风“利奇马”影响，我市出现强降雨天气过程。昨日，记者从市城市管理局获悉，由于各有关单位高度重视，防台防汛过程组织指挥有力，处置得当，至记者发稿时未有重大险情报告。

下一步，各相关单位要继续做好紧急避险已转移人员的安置工作，加强危险区域的巡查监控，防止已转移人员返回危险点位；同时，继续加强未安排人员转移的危险护坡挡土墙等隐患点位的巡查看守，科学研判险情，及时转移涉险人员，保障人民群众生命财产安全。各责任单位要全力做好沿海景区、坝区和海滨浴场的台风和大浪防御应对工作，继续关闭景区和浴场，设立隔离区域，安排充足看守巡查人员，防止游客进入危险区域，采取切实有效的措施，避免发生次生灾害和人员安全意外。继续安排力量巡查地下通道、地下车库以及低洼区的防汛设施情况，及时更换或增加防水沙袋。继续巡查落地明线灯箱广告和绿化带亮化设施，已经断电的要确保不恢复供电，未断电的要及时予以断电；继续检查大型户外广告牌匾和工地围挡设施，对存在安全隐患的要及时加固或拆除。继续排查在建工地、深水基坑、塔吊和施工暂舍等，及时排除隐患风险，工地一律不得施工。各责任单位要安排施工作业人员及时清理城市主要道路淤泥、倒伏树木和各类杆（桩），确保道路交通畅通。

“泥腿子”“大丈夫”“女汉子”

——奋战在抗台防汛一线的庄河基层干部剪影

赵金花 张强 本报记者徐举

受台风“利奇马”影响，庄河市普降大雨，防汛救灾形势十分严峻。连日来，庄河市各级干部坚守岗位，确保人民群众生命财产安全，他们不顾疲劳，连续奋战，在狂风暴雨中谱写平凡而壮美的凯歌。

玉米地里的“泥腿子”

监测雨情风情、走访统计灾情、沟通汇总上报……为了更好应对处理好台风对农业造成的影响，吴炉镇农业中心副主任杨广宽每天早上5时就深入一线开展工作，已经连续奋战四天。连日大风降雨，对大田玉米造成很大的影响，为了更好获得第一手资料，他冒着大雨，到泥泞的田间地头进行测量、拍照、统计，成了名副其实的的“泥腿子”。同时为了将农户的损失降到最低，他第一时间与中国人保庄河分公司吴炉服务站的工作人员取得联系，陪同保险公司人员赶赴现场勘查情况，为农户争取补偿。杨广宽说：“衣服淋湿了可以换换，鞋子弄脏了可以洗洗，在人民群众的损失面前，个人这点事不算什么。自己只想为辛苦一年的父老乡亲尽量地挽回损失。”

不顾小家的“大丈夫”

今年8月10日是仙人洞镇干部于海洲和妻子结婚2周年纪念日，于海洲的妻子在大连工作，两人长年两地分居。妻子特意向单位申请7天的年假，准备和于海洲甜甜蜜蜜的过个结婚纪念日。二人的美好假期却被突如其来的台风打破了原计划，于海洲接到抗台防汛通知后，立即赶往自己负责的二道河村，和同事一起开展防汛工作，转移疏散群众，一直在村里忙活了五天，眼看妻子的假期快休完了，两人不但没有在一起欢度结婚纪念日，甚至连面都没见上。于海洲只能在工作间隙电话安慰妻子：“请你理解，老百姓更需要我，群众的生命大于一切！”

连日奔波的“女汉子”

榆树房村驻村第一书记曲宝红，平时给人留下的印象一直是典型人民教师，形象温文尔雅。在这次防汛工作中，她却彻底颠覆了大家心目中的形象。她带着村干部冲在最前线，哪里有险情她就第一时间出现在哪里，在风雨中连续奔波48小时，成了群众口中的“女汉子”。她身体力行，带领村两委成员及时清理河道淤泥及周边垃圾，防止雨水蔓延和二次污染。耐心细致做群众思想工作，挨家挨户转移低洼区村民。深入田间地头，时刻关注村屯农作物受灾情况……从11日中午到13日中午，她只在办公室沙发上休息几个小时。面对大家的赞扬，曲宝红表示：“只要村民们安全，我累点没关系，这是我作为第一书记的职责。”

不漏一人的“死命令”

8月11日16时，庄河市防汛应急响应提升为Ⅱ级，兰店乡按照要求，迅速部署，强化落实相关措施。“绝不能让一个群众有生命危险！”这是兰店乡党委政府在应对“利奇马”台风工作中给乡、村干部下达的死命令。

乡、村干部和应急救援队从当天早晨开始就分别来到低洼处群众家中，做思想工作，开始转移群众。17时许，大部分群众已被转移安置到村委会附近的冷库、小卖店等处，也有的群众投奔到亲戚家中。当了解到86岁的赵德林老人生活不能自理，二女儿又无力转移时，村干部孙永壮等人用被单做成一个简易担架，将行动不便的赵德林抬到车上，迅速帮助老人转移，安置在乡敬老院的养员房间。

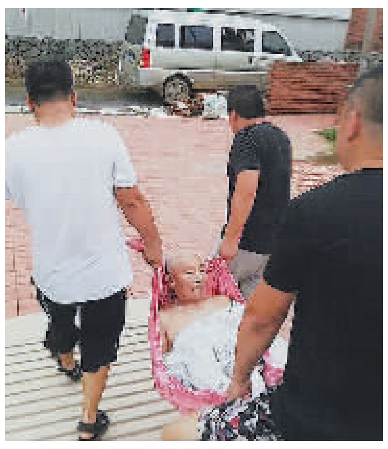

▲庄河兰店转移耄耋老人。

◀庄河市仙人洞镇机关干部袁振瀚背着天门山村行动不便村民，转移到临时安置点，被称为“风雨中最美背影”。

据了解，连日来兰店乡共转移群众152人。对于转移出来的群众，乡村两级除安排住处，提供行李外，还提供面包、火腿肠和矿泉水等应急食品，待台风过后确保安全情况下再回到各自家中。

昨日17时15分，庄河市仙人洞镇马道口村防汛值班人员接到栗下屯村民求助电话：90岁老人都吉成在家摔倒，有生命危险，得送医院抢救，但出屯道路不通，车辆无法驶入，亟需帮助。

正要吃饭的马道口村8人抢险队员赶忙扔掉盒饭，带上抢险装备，在村委会主任蒋宝春的带领下冲进雨幕，一路急行，17时31分到达现场。当时老人已处于半昏迷状态，救援人员立即利用门板做成简易担架，抬起老人就走。来的时候，过河还是安全的，短短不到半小时，河水暴涨，形势危急，救援队冒着危险硬是冲过河去，将老人送上接应车辆，第一时间送往三架山医院救治。经过处置，目前老人病情稳定。

我市交通运输系统积极防范“利奇马”

1.3万公里普通公路通畅 120万人次安全出行

本报讯（记者赵蕴颖）“利奇马”影响期间，市交通运输局积极防范，做好各项应对，全市交通运输系统未发生责任和有影响事故，保证了全市1.3万公里普通公路、6217座桥梁、2600立方米储罐安全运营和120万人次安全出行。

市交通运输局先后7次召开会议，分析研判防台防汛工作形势，部署应急响应。各管理部门和企业随即分工落实责任，层层传导压力。

市交通运输局同时建立安全风险定期会商和预警机制，及时发布防汛预警，落实各项防范措施，做好应急抢险救灾准备。全市交通运输系统实行24小时电话应急值守，落实防汛责任、防汛措施，确保通讯畅通、信息畅通。各级主要领导上岗带班，重点地区、重大企业、关键环节岗位由专业技术人员值班值守。

采取明察暗访、夜查、抽查等方式，全面排查重要部位、重点场所、重要环节的安全隐患。制定防台防汛专项预案，准备应急客运车辆60台，应急货运车辆57台，应急救援维修车辆74台，全部处于待命状态；公路系统准备26个防汛物资储备库，备足各类应急设备和物资，为处置各类突发事件提供运输保障。

截至发稿，我市城市公交和地铁线路已全部恢复正常运营。道路客运方面，昨日6时，北岗桥汽车站大连至皮口港停发2个班次，站南汽车站大连至杏树港、大连至旅顺新港线路停运，其余线路全部正常运营。

截至昨日6时30分，我市干线公路暂无交通阻断，道路畅通。公路处全力排查山体灾害隐患点、高填方段、桥梁和易积水路段等，共清理道路面积水26处，清理倒伏路树23处。加大辖区防汛重点路段和桥涵隧的巡查频率，针对华北路、旅顺北路、丹东线等城市出入口和革镇堡后革桥洞、马大线马家桥洞、西北路（中华路桥下）等低洼路段安排专人专车盯防。

道路货运方面，8月12日我市汽车救援企业共救援车辆82台次。截至8月13日8时20分，除134台燃料、液化气等民需危货车辆外，全市2477台危险品运输车辆处于停运状态。港口危险货物储运方面，危险品码头、库区设备设施运行正常。

昨日9时起，烟大轮渡已正常通航，陆岛运输（只允许出岛、不允许进岛）发送航班24班次，疏散旅客5700余人。

交运集团：

调拨车辆转移 旅顺受灾群众

本报讯（记者赵蕴颖）8月11日14时，旅顺南部个别乡镇遭遇大暴雨出现险情，大连交运集团旅顺客运分公司启动响应预案有序应对，调拨15台车辆参与抢险救灾和运送物资。8月12日凌晨2时，旅顺口区长城街道李家村上游水库发生险情，分公司救援车辆紧急出动，与部队工程抢险车辆一同紧急疏散转移群众500余人。截至8月12日8时，共出动车辆30余台次，疏散群众1000余人，保障了人民生命财产安全。

大连交运集团在防台防汛期间，利用3G视频监控的科技手段对长途客运车辆、旅游车辆进行实时监控跟踪，每隔1个小时发布一次预警信息，根据“利奇马”台风风速、走向情况，对全国范围内受台风影响的多条线路车辆进行路况、雨情提示并持续跟踪管控；对客运公交车辆，根据城市路段积水通行状况适时调整调度，确保安全运营；对集团所属520余台出租汽车进行安全提示；对交通基础设施较差的农村班线车辆进行停班停运，并及时将信息向社会发布，提醒安全出行。

旅顺口区：

组织10支救援队伍 确保群众安全转移

为应对台风“利奇马”，旅顺口区应急管理局、应急管理服务中心组织成立了10支救援队伍，调度应急救援车辆15台，筹措足量应急救援物资连夜送至旅顺开发区及各个街道的受灾安置点，确保了转移群众的物资保障。

于潇竹 本报记者许明 摄

人保财险大连市分公司积极应对灾害天气

以最快速度 简化理赔全流程

本报讯（记者邵海峰）近日，受台风“利奇马”影响，大连多地出现大风强降雨天气，人保财险大连市分公司开通全险种绿色通道，尽最大努力、最快速度简化理赔全流程。

根据以往大连受灾分布情况，在全市范围内选取19个低洼路段预计设立应急小组。灾害来临时，客户服务电话95518线路忙，所有客户可直接拨打就近应急人员电话。台风来临后根据受灾情况搭设“心服务站”进行现场办公，所有工作人员均可受理客户的服务需求，进行接报案处理、协助救援工作和指导后续处理。

人保车险理赔采取快速救援、快速拆解、快速定损、快速修理、快速理赔的“五快”原则；取消气象证明，免事故证明，提供恶劣天气免现场服务；大力推行微信理赔、远程定损，以一站式理赔满足客户的全方位需求。针对积水严重道路，人保车险查勘车辆随行携带“涉水警示标识”，为积水路面行驶车辆进行隐患提示。还优化报案流程，小额案件采用微信理赔等便捷处理方式，快速处理并积极参与事故后救援工作，避免损失进一步扩大。

人保财险大连市分公司还联合多家救援单位、百余台救援车辆全力保障，力争最短时间对客户车辆施救。

人保财险提醒广大车主，遇到车辆涉水被淹且车辆熄火，要避免二次打火。为确保人身安全，车辆进水要尽快逃离，在安全地带等待理赔人员。车辆遇事故应马上给保险公司打电话报案。

普兰店区：

基层工作者默默奉献 坚守防汛防台一线

普兰店区丰荣街道和平社区郭淑波到居民区走访查看。

普兰店区街道村屯干部奋战在一线：年过70的朝阳村村委会主任崔文庆在一线帮助群众。

本报讯（崔严 记者石家家）连日来，我市各街道、社区（村屯）基层工作者们不顾疲劳连续奋战在防台防汛一线。他们中很多人都已步入中老年，但仍然充满热心、心怀责任心。

普兰店区丰荣街道和平社区郭淑波凭着高度的责任心，不顾伤腿，带领社区工作人员从8月11日开始，连续在辖区进行多次走访，尤其关注辖区住在一楼的居民及孤寡老人，挨家挨户走访告知他们安全事项；向居住在低洼处的居民发放500袋沙袋。朝阳村村委会主任崔文庆虽年逾七十，但在防台抗汛工作中不畏艰险，冲锋在前，他仍坚持24小时值班。12日凌晨2时，村道旁树木倒塌压断电线，造成全村停电，崔文庆带领村干部到现场采取应急措施，联系电业部门，有效防止发生次生灾害。

在普兰店区大刘家街道，机关干部冲锋一线持续坚守岗位48小时，截至12日清晨，大刘家街道共转移人员206人，组建民兵120人，出动民兵32人。在洼店社区的一处老旧自建房内，个别年龄大、行动不便的老人无法及时撤离，街道、社区干部一起，安排车辆，抱着老人和衣物，及时将老人转移到亲朋好友家。在撤离过程中，机关干部王科因雨天风大路滑停电，在帮农户推牛车过程中不小心受伤，为不影响工作，他只是在卫生院简单处理后又匆匆地消失在夜色雨幕中，投入到转移群众的工作中。

拍卖公告

受大连航运集团有限公司管理人、大连海运燃料供应有限责任公司、大[illegible]管理有限公司委托，大连大[illegible]拍卖有限公司定于2019年8月22日上午10时在大连[illegible]酒店1001室对[illegible]进行现状整体公开拍卖。（具体详见[illegible]）

有意竞买者请于[illegible]月21日16时前交纳拍卖保证金并到我公司办理竞买手续。请相关权利人届时参加拍卖会。

展示时间：2019年8月19、20日

展示地点：大连市[illegible]海运街12号（原新港航运码头）

联系方式：关经理 [illegible]